

敦和基金会
2025年报
ANNUAL REPORT



弘扬中华文化

促进人类和谐



CONTENTS

目录



第一章

关于敦和

机构简介	06
组织架构	07
荣誉资质	08
年度大事记	09

第二章

文化传承

支持经学研究机构	15
推动《周易》经学研究	22
完善领域支撑资源	23

第三章

厚植民生

困境流动儿童个案帮扶项目——个案中心	28
流动儿童教育成长项目——儿童家园	32
儿童早期养育综合支持项目	34

第四章

我们这一年

党支部建设	37
理事会治理	37
组织发展	38
行业行动	39
致谢伙伴	41

第五章

审计报告

审计报告	45
资产负债表	47
业务活动表	49
现金流量表	50



名誉理事长寄语

乙巳岁末，忆及经年。全球社会风云激荡，地缘冲突与合作博弈交织不断，重塑着世界格局的走向。技术革新浪潮汹涌，人工智能、量子计算等新知层出不穷，推动着人类文明的跃迁。《易经》所言“日新之谓盛德”。在剧变中守正道，求和谐；在和谐中图创新，谋共进。中华古圣先贤之教诲，正于此时代彰显其永恒价值，指引人类超越纷繁。

自2021年以来，敦和基金会持续在经学与民生两大领域深耕细作。2025年，战略思考日臻成熟，思路方向愈发清晰。面对全球“知变应变”之基调，我们守常处变，坚持创新，尤以“知行合一，行稳致远”为圭臬；知使命之深远，行实践之稳健，方能致远。

经学资助战略2.0的深化，标志着我们对中华文化根基的坚定守

护。经学为“道统”之源，乃中华文化之魂魄，蕴含“天人合一”“天下为公”之大义。敦和基金会始终以文化立心，这是铭刻在敦和人骨子里的基因。为响应中华民族伟大复兴的文化需求，我们将“文化聚焦经学”，探索现代大学中经学研究及学科建设模式，力求赓续经典传承的火种。

民生项目战略的迭代，体现了我们对全社会共同富裕的公益担当。现代工业化与城市化进程引发了大规模人口迁徙，随迁而来的流动家庭及其子女之福祉问题尤为紧迫。洞察时代发展的脉搏，“明体达用”，民生项目充分调动社区内外力量的自助、互助与利他的潜能，回应流动儿童成长中的特定需求并涵养其心性，构建公益新范式之道，贵内在之德，我们将公益项目浸润文化内涵，旨在营造“德业相

劝，过失相规，礼俗相交，患难相恤”的社会共同体。

守其所重，行其所明。无论是经学复兴还是民生帮扶，都需要紧扣需求来探寻解决方案。动员政府、高校乃至社会的协同力量，求真求是地打磨项目；以耐心与恒心在实践中充分淬炼、验证实效，提炼有价值的成熟模式，并发挥模式的示范效应来实现全局性的影响与远大愿景。

弘扬中华文化，是以笃诚之心厚植民族之本；促进人类和谐，是以仁爱之德共筑幸福之基。将这一宏大命题作为机构使命，既要有把握时代的远见卓识，更需躬身践行的定力恒心。知行合一，非空谈；行稳致远，非速成。我们以文化为体，公益为用，接续“经世致用”之大道，传承“仁者爱人”之大德，以中华智慧助力民族复兴命题，为推动社会发展贡献公益力量。

—— 敦和基金会名誉理事长



第一章

关于

敦和



ABOUT
DUNHE

机构简介	06
组织架构	07
荣誉资质	08
年度大事记	09



敦和基金

DUNHE FOUNDATION

弘扬中华文化 促进人类和

机构简介

浙江敦和慈善基金会（简称“敦和基金会”）是一家“5A级社会组织”，于2012年5月在浙江省民政厅注册成立，2021年被国家民政部授予“全国先进社会组织”称号。

以“弘扬中华文化 促进人类和谐”为使命，敦和基金会秉持“尊道贵德”的价值观，支持创办大学与教育研究平台，促进中华文化的返本型研究；关注城乡脆弱人群生计与教育等民生问题，助力实现共同富裕；同时在推动公益慈善行业发展方面不断贡献力量。

组织文化

使命

弘扬中华文化 促进人类和谐

价值观

尊道贵德

战略理念

以文化精神引领公益项目 以公益方式促进社会发展

机构文化

责任伦理 谦卑精神 协同治理

组织架构

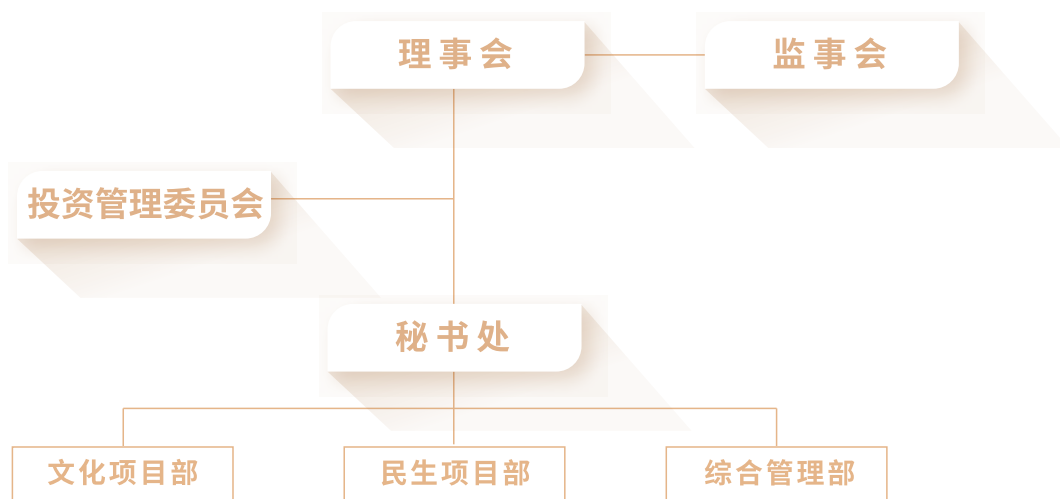

理事会

名誉理事长：叶庆均

理 事 长：沈旭欣

理 事：陈越光 杜泽逊 康晓光 劳洪波

李守力 林 红 刘 健 施建军

王孟君 王水华 张拥军 张志洲

名 誉 理 事：戚 震 俞培斌

监事会









理 事 长：邱 刚

理 事：金 毅 王 维

(*按姓氏拼音排序)

荣誉资质

机构荣誉

-  2025年-2014年
中基透明指数FTI100分
-  2024年/2019年
浙江省民政厅5A级社会组织
-  2023年
浙江省社会组织总会年度优秀合作伙伴
-  2022年
中共浙江省社会组织综合委员会五星级党支部
-  2022年
《南方周末》中国公益基金会品牌榜第13位
-  2021年
浙江省青少年发展基金会浙江希望工程30年突出贡献者
-  2021年
国家民政部全国先进社会组织
-  2020年
浙江省社会组织总会十佳社会组织



税收优惠资格获得情况

公益性捐赠税前扣除资格：有效期为2024年度-2026年度；批准文件名称及文号：浙财税政〔2024〕5号。

非营利组织免税资格：有效期为2023年度-2027年度；批准文件名称及文号：上财〔2024〕10号。

年度大事记

· 党建引领“专业社工+志愿服务”融合试点落地九堡

九堡社区获得中国社会工作部党建引领“专业社工+志愿服务融合试点”全国试点机会，并确定以流动儿童服务为核心内容，敦和基金会受邀参与试点项目并提供支持。

· 2月15日经学资助一届管委会五次会议召开

管委会审议通过了《经学资助战略调整工作报告》，进一步明确以经学学科建设为阶段性重点工作的资助体系。

· 4月13日理事会四届五次会议召开

会上增补杜泽逊为第四届理事会理事，明确了经学资助将以“经学学科建设”为阶段性重点工作；民生项目紧扣共富目标，并探索流动儿童的心性教育。

· 6月1日《浙江省儿童主任实务指南》发布

在浙江省民政厅指导下，敦和基金会支持华中科技大学任敏团队撰写发布了《浙江省儿童主任实务指南》，进一步加强儿童主任的前台功能。

· 6月7日签署四方合作备忘录，共筑社区公益新格局

敦和基金会与浙江省妇女儿童基金会、杭州市九堡街道办事处、杭州市上城区九智社区发展基金会共同签署《公益助力儿童友好社区建设合作备忘录》，标志着四方将在儿童友好社区建设领域展开深度合作，探索公募基金会、社区基金会、资助型基金会多方联动的新模式。

2月

3月

· 3月15-16日山东大学中国经学研究中心成立大会

在敦和基金会支持下，山东大学中国经学研究中心成立大会暨2025中国经学论坛在济南召开，来自全国各高校、科研院所、出版单位的领导、专家共120余人参加了会议。

· 3月26日湖南大学岳麓书院开放《周易》经学研究课题第一期申报

申报方涵盖了众多知名高校和科研机构的学者，展现出《周易》经学研究资助项目在学术和社会领域的广泛影响力。

4月

5月

· 5月11日“社区守望者”项目办公室落地九堡

在街道和社区的大力支持下，敦和基金会在九堡社区设立“社区守望者”项目办公室，以此为支点增强与社区的常态化协同，推动敦和基金会民生工作进一步深耕一线，扎根社区。

6月

· 8月5-6日秘书处组织年中战略复盘工作坊

敦和基金会理事长沈旭欣，理事康晓光、李守力出席年中复盘会，全员梳理敦和民生战略的生长脉络，以及近三年项目调整的演进过程。

8月

· 10月23日街道社工站、驻校社工、专业社工、基金会首次四方会议在九堡召开

此次会议标志着多方联动的社区生态机制的成熟落地。

10月

6月

· 6月17日“2025致未来·美好足球项目常山县域计划总结会”在常山收官

来自政府、公益组织、高校、常山各学校的代表们出席活动，高度肯定其构建的以“心体融合”为核心的全新育人模式，总结剖析项目在促进青少年身心健康发展方面的成功经验。

· 6月23日敦和基金会与南京大学达成合作意向

敦和基金会与南京大学进行合作会商。双方围绕构建经学学术平台、打造学术共同体、提升经学研究影响力等核心议题展开深入讨论，并签署合作备忘录。

9月

· 9月24日“城市流动儿童友好街区建设的工作模式探索与参访”活动在九堡举办

在浙江省社会组织总会指导下，各会员单位及学者代表走进杭州流动人口聚集的九堡社区，交流探讨社会组织进入基层社区开展流动儿童服务的经验。

12月

· 12月6日“美好城市支教”项目荣获凤凰网“公益友好型城市推动者”奖项

该奖项主要表彰以长期主义深耕社会价值、将责任融入城市发展的公益项目，“美好城市支教”推动儿童友好、社区共建的创新实践得到社会认可。

· 12月20日敦和基金会第四届理事会第六次会议召开

会上明确了敦和基金会行动战略规划的升级方向：经学资助战略迭代为以经学学科建设为阶段性重点工作来推动经学发展的2.0版本，民生项目围绕流动儿童福祉的改善开展工作，提炼可复制推广的项目模式。

第二章

文化

传承



CULTURE

支持经学研究机构	15
推动《周易》经学研究	22
完善领域支撑资源	23



敦和基金会在文化传承领域秉持“以经学研究为核心，教育传播为辅”的战略资助理念，致力于探寻中华文明精神之源，求索中华民族发展之根，通过汇聚各方力量，共同推动经学研究传承弘扬，为中华文化复兴尽一份绵薄之力。

基于“经学学科建设”在推动经学研究发展过程中的重要性，2025年，经学资助项目在三年实践的基础上，通过厘清经学学科与经学资助体系的关系，将经学资助战略迭代升级为2.0版本，形成了《经学资助战略2.0》《经学学科建设报告》。



经学资助战略2.0版本更系统地融合了“经学学科建设”工作，是1.0版本的延续与升级。“延续”体现为经学机构仍是资助的重要主体，同时保留原有的学术研究、学生培养、师资建设、领域支撑资源、共同体建设等资助内容；“升级”体现为突出经学学科建设的重要性，并引以为敦和基金会经学项目的阶段性重点工作，着重推动“经学”获得学科“户口”，多层面推进经学的发展。未来，经学项目将以此为依据进一步完善资助项目布局。

经学资助战略2.0体系图

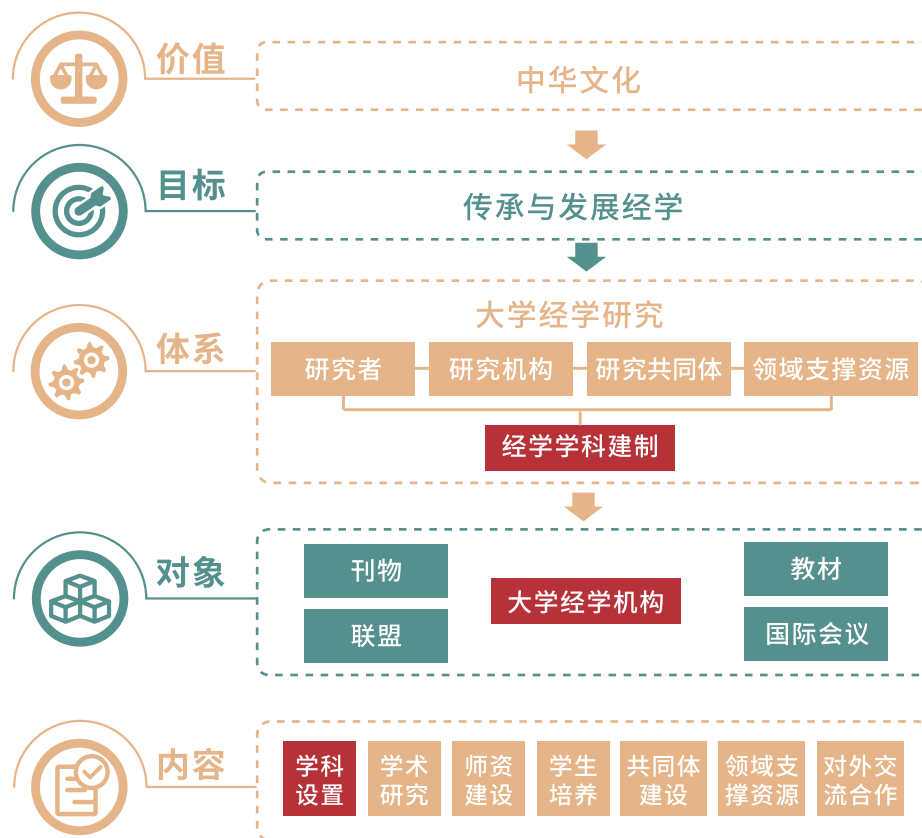

2025年，经学资助项目除了将战略升级至2.0版本外，还持续推动已资助项目的稳定运行、发展深化：项目新落地了“南京大学经学研究学术平台建设项目”，并继续支持曲阜师范大学洙泗学院举办“第二届东亚经学研讨会”，推动经学学术生态的构建与发展。



经学家看经学是树立民族理想。我们当然要追求眼前的生存，但它不是长远的。民族文化是全世界各民族的自己的灵魂，中华民族的文化灵魂在经学里头。当前提出的“弘扬优秀传统文化”，指向性非常清晰。敦和支持经学发展是最核心的文化举措。

——理事 杜泽逊

2.0的经学资助战略聚焦性更强，加强了学科建设与其他项目的逻辑性、贯彻性、系统性。

——理事 李守力

支持经学研究机构

经学研究机构是经学传承、知识创新、人才培养最主要的组织载体。敦和基金会通过对经学研究机构的资金和非资金支持，促进其业务开展与质量提升；同时帮助其完善组织管理，提升机构整体效能，推动其更好地发挥在经学研究领域的引领作用。

浙江大学马一浮书院



浙江大学马一浮书院（简称“马一浮书院”）由敦和基金会与浙江大学于2017年联合发起。作为国内重要的经学研究机构和浙江大学教育创新的实验性特区，马一浮书院致力于打通历史与当下、理论与实践、中国与世界的联系，通过学术研究、人才培养、书籍出版以及文化传播，力争建成具备一定影响力的开放型中国文化研究和传习中心。

年度重要动态

① 经学研究成果丰硕，研究水平提升

“经学的现代意义及其形态系列”科研项目有序开展。杨国荣教授在《澳门理工学报》《学术月刊》《探索与争鸣》《澎湃新闻》等学术刊物发表“作为规范系统的礼——从经学的现代意义看《仪礼》《周礼》《礼记》”等多篇文章；朱承教授在《孔子研究》发表“《尚书》中的治乱认知及其应对之道”，并由人大复印资料《中国哲学》全文转载。

2025年度，马一浮书院专兼职学者在核心期刊和重要学术杂志上发表《重论王闿运与廖平经学转向问题》《汉代传注附经与章句、注解兴替》等学术论文70余篇。出版了10余部专著，数类经学普及读物，包括：《近代经学史论》《论语百句（口袋本）》《〈孟子〉通识》等。

其中，《文本视野下的诗经学》（虞万里教授著）全书以《诗经》文本为主，参证清人学术成果，兼取出土的安大简、阜阳简、上博简、海昏侯简和熹平石经《鲁诗》残石作全面而深入的研究，旨在揭示《诗经》从战国至六朝传授、流传中的复杂面貌，为理解儒家经典文本的演变提供了新的学术视野。

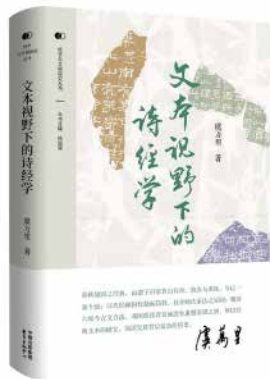

《文本视野下的诗经学》

作者：浙江大学
马一浮书院讲席教授
虞万里



《〈孟子〉通识》

作者：浙江大学
马一浮书院兼职教授
徐兴无



《论语百句(口袋本)》

作者：浙江大学
马一浮书院特聘教授
傅杰



《近代经学史论》

作者：浙江大学
马一浮书院特聘教授
吴仰湘

书院还连续出版第33辑、34辑《经学文献研究集刊》，涵盖经学前辈文稿及译注整理、先秦礼学内在诠释问题探讨等议题，所刊论文均呈现以原典、原著为核心的研究依归，综合体现了传统经学研究在考证、注释及文字训诂等治经方法上的特点。

② 完善师资建设、学生培养，推动学科建设

2025年，马一浮书院引进2名教师，充实书院师资力量；招收博士和博士后各1名，并通过研究生论文报告会等方式提升人才培养的质量；开设2门通识课，由傅杰老师授课的《论语导读》及贾海生老师授课的《六经通论》（校级通识核心课，曾获评金课、双一流建设课程）；继续面向全校本科生开展4堂“经典研读社”系列讲座，引导学生深入认知传统经典的内涵和意义，以人文浸润、涵养德行。



马一浮书院第二届研究生论文报告会

③ 举办学术研讨与交流活动，搭建广阔多元的经学研究学术平台

陆续主办“明清之际新经学与中国式现代化”及“第二届‘通’的工作坊：马一浮的‘通儒之学’与‘通’的形上学”等学术研讨会；开展“马一浮书院系列讲座”及“经学百讲”15讲；承办以“六经与古今世界”为题的第十二届全国古典学年会，230余名专家学者与会，发表会议论文209篇；通过搭建学术交流平台、开展学术问题的研讨，持续促进经学在当代的研究传播。



第十二届全国古典学年会：六经与古今世界



“马一浮的‘通儒之学’与‘通’的形上学”学术研讨会

同济大学经学研究院



同济大学经学研究院

敦和基金会于2022年起资助同济大学经学研究院（简称“同济经研院”），助力其充分发挥《春秋》学研究重镇的作用，设立经学二级学科博士点，探索经学专业人才培养模式，建设和完善全国性的《春秋》学研究学术共同体；在全国范围内创办研究刊物，推动领域交流；在院级机构基础上成立了校级研究机构“同济大学经学研究中心”，逐步完善软硬件条件，优化机构治理，夯实建设基础，不断探索可为同类机构提供借鉴的发展模式。

年度重要动态

① 开展高水平经学学术研究

2025年，经研院稳步推进国家社科基金重大项目的研究，包括：曾亦教授主持的“中国经典诠释学基本文献整理和基本问题研究”；郭晓东教授主持的“春秋三传学术通史”；余治平教授主持的“董仲舒传世文献考辨与历代注疏研究”等。其中，经研院骨干教师曾亦教授入选“上海市东方英才计划领军项目”，谷继明教授入选“国家高层次青年人才计划”。

同济经研院学术共同体学者2025年核心期刊文章发表情况(按序齿排序)

姓名	文章	刊物	第一单位	第二单位
曾亦	刘逢禄《春秋》学著述再考	《中国哲学史》 (C刊)	同济大学 人文学院	/
曾亦	论《春秋》三世学说与康有为对《论语》的阐释	云南大学学报 (社会科学版) (C扩)	同济大学	/
曾亦	论熊十力对《公羊传》的重新诠释及其晚期政治思想——从《读经示要》到《乾坤衍》	《文史哲》 (C刊)	同济大学	/
余治平	硬软并施：秦汉郡县大一统推行脉络——从李斯变革到《削藩策》、“推恩令”的哲学反思	《船山学刊》 (C扩)	上海交通大学	同济大学经学研究院
郭晓东	通三统与王鲁——董仲舒与何休之异同研究	《现代哲学》 (C刊)	复旦大学 哲学学院	同济大学经学研究院
谷继明	船山气论视阈下的持志说——从其 对“心如太虚”的批评说起	《船山学刊》 (C扩)	同济大学人文学院（作 者简介提到：同济大学 敦和经学学者）	/

《春秋学研究》集刊已稳定、连续出版六辑，并于2024年起入选中国知网，为搭建《春秋》学研究的高水准交流平台、恢复《春秋》学研究固有的经学定位和经学立场贡献重要力量。

② 加强师资队伍建设与人才培养

经研院2025年新评聘2名“经学讲席教授”、2名“经学学者”，聘请了4位驻访学者，新引进1名全职青年学者，持续加强经学人才队伍建设。

③ 多渠道培养学生

经研院依托哲学一级学科自设的经学二级学科，2025年招收经学方向硕士生4名、博士2名；依托经研院学术共同体的教师力量开展经学方向的本科生、研究生精品课程的建设；此外，经研院为鼓励硕博从事经学方向的研究，开展优秀经学论文资助奖励，2025年共奖励资助了4名博士生优秀学位论文。

同济经研院学术共同体教师开设的精品课程一览

姓名	课程名称
曾海龙	中国哲学原著
高瑞杰	中国经学史
黄铭	春秋公羊传
陈岷	《周易》专题
张彧	文献学
赵成杰	汉语言文字学专题研究
方用	先秦哲学专题
李欣	先秦哲学经典
刘昊	中国哲学史
柯小刚	儒家哲学专题
吴小锋	两汉经学专题

4 推动建设《春秋》学研究的国际共同体

6月，第三届《春秋》学学术会议在同济大学召开，吸引了来自海峡两岸的经学研究者以及英国、韩国、日本的国际汉学家等共百余位学者参会。会议分《公羊》学研究、《左传》学研究、《春秋》学史研究、《穀梁》学研究、相关经学问题研究五个分论坛，共收到105篇论文，围绕相关议题开展深入交流。本次会议是一次具有较高国际影响力的会议，大大凝聚了《春秋》学领域的海内外学术共同体力量，大范围提升了同济经研院在经学领域的品牌效应。

经研院还开展了多次青年工作坊、沙龙等学术活动，借助驻访学者制度举办了七期“同济·敦和经学高端讲坛”，不断积蓄经学研究共同体的力量。



山东大学中国经学研究中心

中國經學研究中心
甲辰年秋 徐俊教授

2024年起，敦和基金会资助山东大学成立“中国经学研究中心”（以下简称“中心”），整合山东大学文学院、儒学高等研究院、历史学院、哲学院、易学与中国古代哲学研究中心的经学研究力量，联合南京师范大学、山东师范大学、曲阜师范大学、山东理工大学等高校的经学机构与专家，坚持基础研究与前沿创新相结合，通过推动经学学科建设、经学学术研究、经学人才培养成为海内外经学研究高地。

年度重要动态

① 推动建设全国性经学研究共同体

3月15日，“中国经学研究中心”举办首届中国经学论坛暨经研中心成立大会，全国各高校、科研院所、出版单位有关负责人、专家和校内外媒体120余人参加活动，论坛设立12场主题研讨，报告100余篇学术论文，产生广泛影响。

中心已聘任来自全国的经学研究学者共计184人，全面覆盖了高校、科研院所及文博单位中从事经学研究的核心力量。这支队伍结构合理，既有经验丰富、造诣深厚的老一辈学者，也有年富力强、视野开阔的中青年骨干，形成了良好的学术梯队。

2025年以“山东大学中国经学研究中心”为第二署名单位正式出版或发表的学术成果共计34项，为此中心专设“鲁颂经学奖”，旨在促进学术资源的整合与品牌影响力的提升，凝聚共同体力量。



山东大学中国经学研究中心揭牌仪式

② 初步构建研究成果发表平台

《中国经学研究》集刊正式创刊，该刊由杜泽逊教授担任主编，李振聚研究员担任常务副主编，并由二十四位全国高校经学领域的知名学者组成编委会。2025年是《中国经学研究》创刊之年，历经半年多的精心筹备与努力，第一辑已正式公开发行，第二辑也已进入排版印刷，未来将按照每年两辑的频率出版。



公众号二维码

在信息传播渠道方面，中心积极运营自建平台，创设官方微信公众号“十三经研究”，持续推送经学学者发言、学术研讨会专家发言、经学新著信息等内容，本年度累计发布文章30篇。与此同时，中心依托山东大学文学院的官方平台，并与多家具有重要影响力的学术报刊及媒体深度合作，建立了较为完善且多元化的渠道体系，形成了多层次、立体化的传播矩阵。

6月，联合泰山学院与上海古籍出版社，共同举办了“《尚书孔传训诂研究》出版座谈会”，围绕该著作的学术价值与研究方法展开了深入研讨，进一步促进了经学文献研究的创新与传播。

③ 设立“中国经学”研究方向，并正式启动经学学科建设

山东大学文学院中国古典文献学专业已正式设立“中国经学”研究方向，每年计划招收博士研究生2名、硕士研究生4名；与此同时，中心注重跨学科融合与创新，向山东大学学科交叉中心申报设立了“中国经学与经典数字化”项目，2025年已招收3名博士生；启动“国务院学科评议组中文学科自设中国经学”二级学科论证与报备程序，推动经学学科建设。

教材建设方面，4月，中心正式启动《中国经学文选》编纂工作，由刘晓东、杜泽逊担任主编，另邀学者担任分册主编。同月28日，杜泽逊主任召集《中国经学文选》编委会第一次会议。11月，与中华书局商定《中国经学文选》的出版事宜，已签署《中国经学文选》的四种出版合同。

推动《周易》经学研究

《周易》为群经之首、大道之原。2023年起，敦和基金会联合千年学府湖南大学岳麓书院，面向海内外推动《周易》经学的“返本型研究”。双方合作设立的“湖南大学岳麓书院《周易》经学研究资助项目”，通过资助易学领域优秀学者的研究开展和成果出版，资助博士生优秀学位论文，汇集《周易》经学研究的资源、力量，推动海内外《周易》经学研究发展和中青年人才培养，共建《周易》经学研究共同体。

年度重要动态

① 发布并招募研究课题，资助《周易》经学前沿研究

“《周易》经学研究课题资助项目”是本项目的重中之重。通过支持和资助国内外高校或科研机构学者开展《周易》经学前沿研究，鼓励广大学者潜心治学，扎实研究，努力推出高水平的《周易》经学研究精品力作。

3月26日，《周易》经学研究课题资助项目（第一期）申报公告正式发布。该项目含课题项目研究、后期成果资助出版，分设重点项目、一般项目、后期资助出版项目三类，项目发布后得到学术界广泛关注，最终收到78份申请，并完成了初评评审。

② 完善课题资助项目的设计和管理

项目采用专题调研、研讨会等方式，广泛吸纳易学专家建议，完善《课题指南》、评审标准、课题管理机制，为项目未来发掘并支持一系列有重要意义的研究课题奠定了坚实基础。



项目工作坊（第3期）暨《周易》经学研究选题指南修订小组第一次讨论会

完善领域支撑资源

良好的领域支撑资源是经学得以长足发展的必要保障。敦和基金会经学资助项目以经学期刊、集刊为重点开展领域支撑资源建设，在核心期刊设立经学专栏，将经学文章发表阵地扩展至广泛社科领域；为现有经学领域集刊的稳定运行提供坚实的基础保障。除此之外，项目还资助支撑经学研究所需的重要基础文献及学术性会议，夯实基础研究，并扩大经学的国际性传播与影响力。

南京大学经学研究学术平台建设项目

2025年，敦和基金会资助南京大学社会科学处，联合人文社会科学高级研究院、中国社会科学研究评价中心等机构，启动“南京大学经学研究学术平台建设项目”，旨在为经学研究搭建一个全国性的学术平台，促进学者、学术刊物与评价机构之间的交流，共同推动经学研究整体发展，助力经学在当代学术体系中实现传承与创新。

年度重要动态

① 成功举办首届“中国经学学术平台建设论坛”并成立“中国经学研究刊物联盟”

12月13日，“中国经学学术平台建设论坛”在南京大学顺利召开，标志着项目首期建设任务圆满完成。论坛汇聚了10家经学期刊与23家集刊的主编及代表，围绕经学刊物发展、学术评价与学科生态等议题展开深入研讨，现场学术氛围热烈，为经学研究共同体的常态化交流奠定基础。论坛上宣布成立了“中国经学研究刊物联盟”，并设立秘书处，为经学研究刊物的交流合作搭建了平台。



中国经学研究刊物联盟成立仪式



中国经学学术平台建设论坛合影

② 发布首份《中国经学学术平台建设年度报告》

由南京大学中国社会科学研究评价中心研制的首份《中国经学学术平台建设年度报告》正式发布。该报告从平台建设、传播平台及刊物概览等多个维度,对当前经学学术生态进行了系统梳理与展示,填补了该领域系统性数据参考的空白,为领域内的交流与发展提供了重要的参考依据。



首份《中国经学学术平台建设年度报告》发布

期刊、集刊建设

敦和基金会资助的《湖南大学学报(社会科学版)》和《现代哲学》的经学专栏项目在2025年各发表了9篇经学文章。两家期刊着力建设涵盖老-中-青年学者的作者队伍,均开展了中小型经学学术研讨会议,增强对经学研究成果发表的支撑作用,持续扩大经学专栏的影响力。

《经学研究》《新经学》《中华易学》三家集刊在本年度均顺利出版两辑,并组织相关学术活动。2025年,《经学研究》举办“大一统:经学与中国文明”学术研讨会等系列论坛;《新经学》编辑部举办“经典和时代”为主题的第二届学术工作坊;《中华易学》编辑部成员出席“易学哲学与中华民族文化主体性学术研讨会暨国际易学联合会2025年年会”并当选重要职务,进一步巩固了刊物的学术地位与国际影响力。

此外,根据项目实践与经学领域需求,开拓并支持领域支撑资源,持续资助《十三经注疏汇校》与东亚经学研讨会等项目,通过“小切口”撬动“大网络”,夯实经学基础研究,扩大经学国际性、持续性影响。

厚植

民生



VULNERABLE
GROUPS
LIVELIHOOD

困境流动儿童个案帮扶项目——个案中心	28
流动儿童教育成长项目——儿童家园	32
儿童早期养育综合支持项目	34



敦和基金会围绕“公益侧重民生，民生落实共同富裕”的战略方向，现阶段重点关注城市流动儿童群体，致力于改善他们的生存和发展困境，精准回应流动儿童在安全健康、教育成长、陪伴融入等方面的需求。

秉持“以文化精神引领公益”的理念，民生战略从“仁者爱人”这一中华文化的价值原点生长，为项目开展、策略实施等行动选择提供判据与动力源泉。同时，选择“以模式化达成规模化”的战略路径，从流动儿童的真实需求出发，研发打磨精品项目，总结提炼成熟模式，并通过项目复制形成横向规模化，通过政策影响和理念倡导实现纵向规模化，最终实现面向全国的流动儿童福祉改善。

2025年，敦和基金会基于项目实践的积累沉淀，完成了从理念认知到民生战略体系的升级重构。我们将通过协同社区组织结构、动员社区内部力量、引入外部社会力量来实施项目组合；为流动儿童成长创造一个仁爱、温暖、和谐的环境，让流动儿童在城市能够融进去、留下来，身有所栖，心有归属；以流动儿童项目为支点，撬动流动人口与本地人口之间的认识、理解和互助，建设一个“德业相劝，过失相规，礼俗相交，患难相恤”的社区共同体。

民生战略下的个案中心、儿童家园、社区礼乐三个核心项目遵循此路径，精准回应了流动儿童个体化困境问题与成长发展的共性需求，提升其身心健康，增进福祉，涵养心性。

民生资助体系图





民生项目在提炼模式上很重要的一项是文化扎根。我们要从中国自身的慈善文化出发，为项目赋予意义、作出解释、提供论证。其中，中华文化中的“礼”不仅是满足人情、家庭与社会制度需要的规范形式，更承载着深层的价值观和文化信仰，反映着中国人对生死与人生意义的理解。

——理事 康晓光

二十届四中全会第二次全体会议上强调：“必须坚持投资于物和投资于人紧密结合”。我们民生项目就是坚定地“投资于人”。

——理事 张志洲

民生是非常复杂的一件事。但投资界有一句话叫“做难而正确的事情”。持之以恒带来的变化可能是会出乎意料的。

——理事 张拥军

流动儿童个案帮扶项目——个案中心

城市流动儿童长期面临物质、教育、亲子关系、社会参与等多方面的挑战，他们的家庭易于陷入生计和养育的两难境地，这些问题常常重叠发生，互相影响。困境流动儿童个案帮扶项目（简称“个案中心”）面向流动儿童中的困境家庭，通过协同社区已有行政体系，搭建困境流动儿童的社会帮扶机制，一人一策地解决身心发展上的个体性、特殊性问题。

2023年以来，项目以街道为单位，建立起了个案管理的前中后台机制：以社区、学校、社会组织等作为发现困境儿童的“前台”，以社会工作站、未成年人保护工作站、外部专业机构形成实施专业评估和服务的“中台”，以社区基金会以及外部资源形成提供资源的“后台”。项目以此嵌入并激活基层政府的既有工作体系，让街道和社区内与社会救助、儿童工作相关的部门和队伍联动起来，并提供了外部社会力量的参与通道，共同帮扶困境流动儿童。



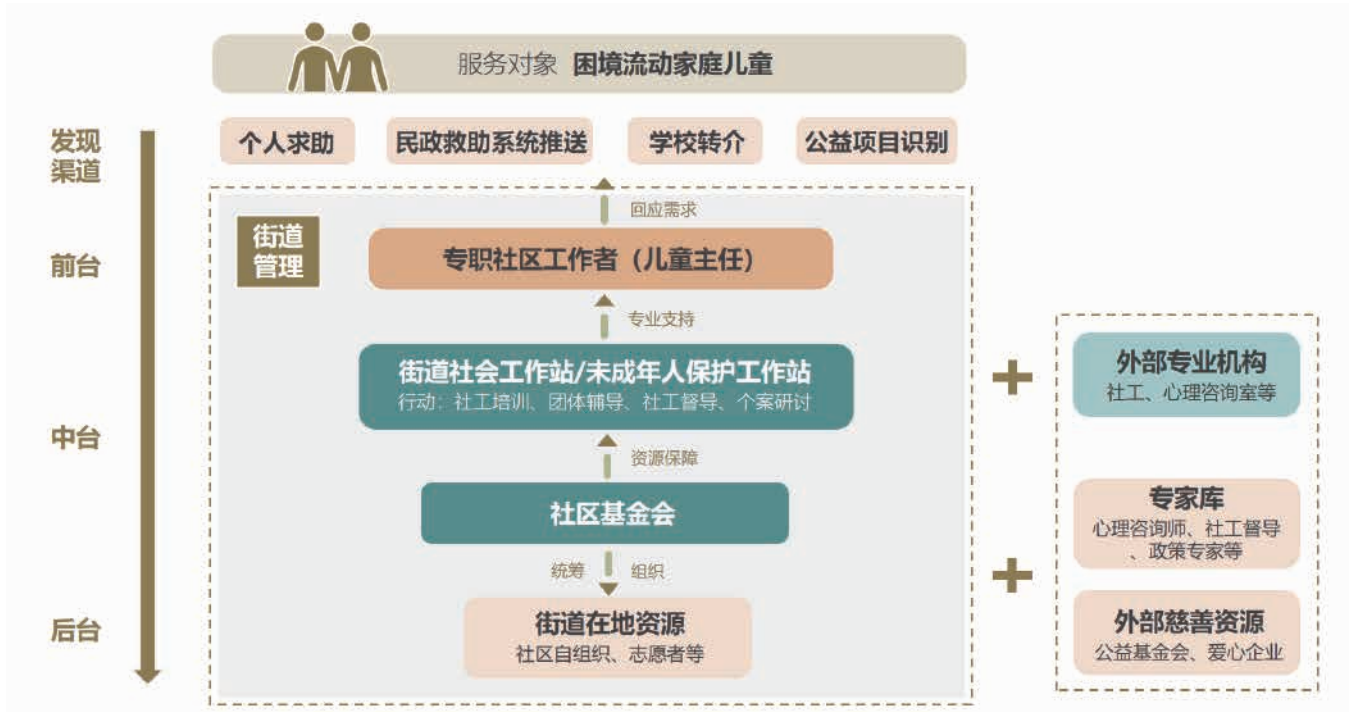

年度重要动态

① 个案帮扶工作稳步实施，服务规模和质量显著提升

2025年是个案中心完善运行的关键一年，项目在服务规模 and 帮扶成效上实现了显著提升。随着学校、社区个案转介通道的合作建立，个案中心在2025年度开展个案服务总计41例，同比去年服务规模增长3.5倍。社工在学校和社区深入扎根，为困境家庭提供心理解压、行为指导、资源链接等方面的有效帮扶，在改善困境家庭处境的同时，获得了越来越多家庭的肯定。

② 形成标准化流程机制，系统化提炼工作经验

在项目规范化建设方面，2025年，项目建立起个案数据库平台，对求助信息进行了详细收录和分类管理。基于帮扶工作的实践情况，项目进一步完善了以“接案-服务-结案-回访”为主要环节的标准化帮扶流程，并形成操作指导办法，有效提升了个案帮扶的工作效率。

此外，项目将困境儿童个案帮扶、社区工作者成长赋能、学校社会工作的工作经验系统整理成册，为后续工作开展奠定了规范化基础。



困境流动儿童个案帮扶项目系列案例集

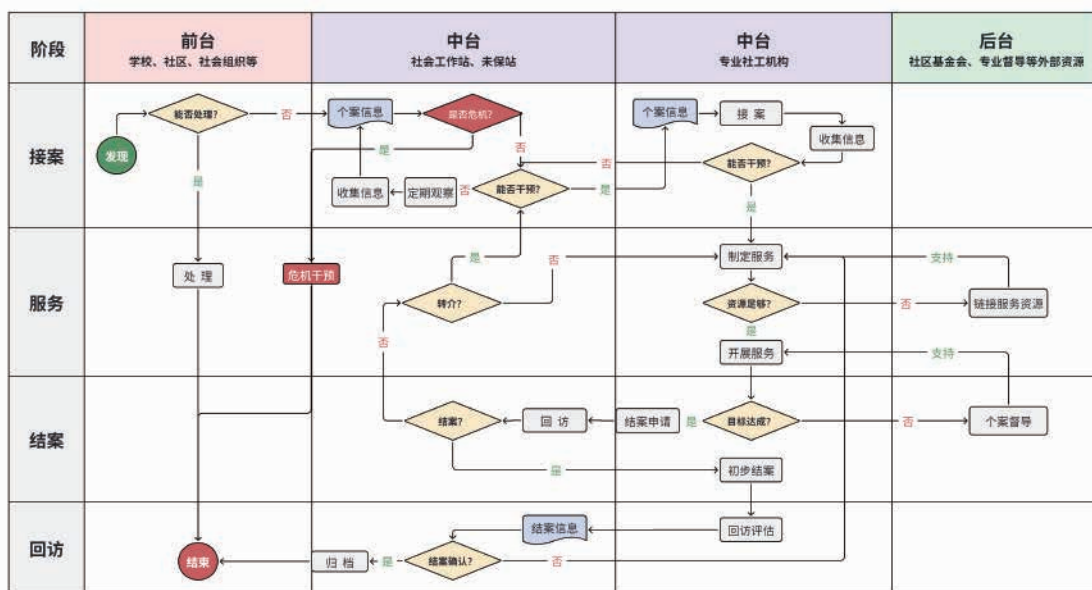

困境儿童个案帮扶流程图

3 学校社工+公益信箱成功启动, 更大范围关注儿童身心健康

为构建儿童困境预防体系，敦和基金会联合舜益社会工作服务中心在4所学校开展学校社会工作服务，同步引入“长腿叔叔信箱”以书信方式回应学生陪伴和成长需求。实践以来，学校社工以其独特的角色定位和专业的工作方法，受到学校、儿童、家庭、政府的多方欢迎。“长腿叔叔信箱”在通信中识别危机信件后，学校老师和社工能够及时跟进，有效实现了对儿童身心危机的动态监测和及时疏导。



◀ 儿童给长腿叔叔信箱投递信件



▶ 学校社工在校园开展4-6年级“快乐启航”成长小组活动

4 持续赋能社区工作者，资助编写《浙江省儿童主任实务指南》



社工在个案研讨督导小组现场进行模拟家庭治疗



《浙江省儿童主任实务指南》发布现场

儿童主任和社区工作者是项目的核心工作伙伴，为了加强他们参与困境儿童关爱工作的信心和能
力，本年度项目继续与浙江大学社会学系夏丽丽老师合作开设个案研讨与督导小组，11次专题培训累
计覆盖社工131人次。评估显示：社工独立开展完整个案服务的意愿自评分数从4.55分提高至6.68分，
产生了积极的示范效应。

此外，为回应基层儿童主任实务工作的专业指导需求，敦和基金会在浙江省民政厅未保处指导
下，资助编写的《浙江省儿童主任实务指南》于6月正式发布，为基层儿童工作提供了系统化的实务操
作指引。



把整个街道、社区的力量都发挥出来，外部的力量密集投入，能够让民生项目真正起到为流
动儿童家庭托底的作用。

——理事 王孟君

个案中心不仅仅是帮助一个流动儿童，一个困境家庭；而是通过一系列的帮扶动作，在城市社
区的微观世界里把基层政府已经部署的力量和民间的自发力量串联起来，实现修补社会地基的作
用；让基层社区土壤变得有机化。

——理事 林红

流动儿童教育成长项目——儿童家园

3-16岁的儿童在获得优质教育方面有着迫切需求，包括学业辅导、课后看护、视野拓展、兴趣培养、同伴交往及职业规划等多个维度。然而对于流动儿童而言，他们往往受到家庭与学校资源不足的限制，难以在教育成长方面获得充分支持。

通过对美好城市支教、好玩社区、社区童书馆等多项儿童服务内容的整合和升级，敦和基金会进一步打造精品项目，弥补流动儿童教育发展资源的差距，丰富社区文化活动，促进流动儿童的社区融合与城市融入。

2026年“儿童家园”项目正式启动，聚焦3-16岁流动儿童面临的教育成长问题，通过依托社区实体安全空间，同步设计匹配儿童需求的服务内容体系，培育社区内部的能人、热心居民、居民自组织等力量成为服务主体，构筑起社区流动儿童的发展支持系统。

年度重要动态

① 每周陪伴服务，多方联动开展“美好城市支教”活动

自2023年9月起，美好城市支教引导大学生志愿者每周进入流动儿童聚居社区，为3-12岁儿童提供陪伴服务，同步整合街道、社区、学校、社会组织及居民志愿者等多元主体力量，针对性地帮助其改善社交表达能力，提升社会规范意识，拓宽成长视野，为其顺利融入城市和健康成长奠定基础。

2025年，美好城市支教项目与杭州5所高校合作，组织262名大学生在九堡街道的5个社区、2所小学共开展171场活动，共为1208名流动儿童提供了服务，服务人次达2890次。项目研发《大学生志愿者督导手册》《美好城市支教活动卡》等系列工具，设计大学生和社区社工双督导机制，有效保障了大学生陪伴流动儿童的专业性和适配性。



社区户外公共空间的绘本阅读活动



在户外公共空间进行集体游戏活动

12月，“美好城市支教”因其在流动儿童服务方面的创新成果，以及其为构建包容、有温度的友好型城市做出的贡献，荣获凤凰网“公益友好型城市推动者”奖项。



② 促进社区融入，携手共创儿童友好“好玩社区”



流动儿童及其家长在改造后的社区场地玩耍



孩子们在“好玩社区-地面游戏”启动仪式上玩耍

2025年项目与中国美术学院视觉传播学院、杭州市上城区九智社区发展基金会合作，在九堡街道多处社区空间落地“好玩社区”项目。通过挖掘和改造社区边角空间，动员儿童与社区居民共同参与设计和建设，打造安全有趣的游玩空间，共建儿童友好的“好玩社区”。“好玩社区”以游戏为纽带，让流动儿童与本地儿童平等参与社区空间共建、日常互动玩耍，同时推动其家庭与社区联结，助力流动儿童建立社区归属感，实现社区融入。

③ 开展阅读服务，携手社区妈妈打造童书馆

2025年，敦和基金会与杭州市上城区九智社区发展基金会合作，引入专业绘本阅读指导机构，在九堡街道发起“九童童享社区童书馆”项目。项目在社区中招募、培训社区妈妈担任主理人，依托专业教育资源，赋能本地全职妈妈掌握场馆运营与绘本阅读技能，通过其为流动儿童家庭提供优质的亲子阅读教育服务。项目已覆盖7个社区，均实现每周常态化服务，半年时间内开展公益活动103场，累计提供亲子服务1450人次。通过开展项目活动，流动家庭不仅获得了专业绘本讲解支持，更逐步习得了亲子共读的习惯与方法，有效缓解了家庭教育陪伴不足的困境。



社区妈妈带领流动儿童家庭共读绘本

儿童早期养育综合支持项目

敦和基金会于2015年起支持中国发展研究基金会(简称CDRF)聚焦欠发达地区农村家庭开展0-3岁儿童的综合发展服务,先后资助“慧育中国:山村入户早教”“毕节农村儿童发展示范区”“阳光起点:十万农村婴幼儿入户养育指导行动计划”等项目,通过培育本地的村级育婴辅导员每周入户开展早期养育指导及营养干预,促进农村婴幼儿在认知、语言、社会性及健康等方面的发展,致力于消除贫困的代际传递。

① 入户养育实现“应访尽访”,13家慧育中心稳定运行



家访员入户养育指导



慧育中心活动现场

2025年,敦和基金会定点支持“阳光起点”行动计划在贵州省毕节市威宁县开展项目,通过“入户养育指导为主、亲子活动为辅”的服务模式,系统改善农村家庭科学育儿能力。项目已建立起稳定的21人基层服务队伍,入户养育指导儿童达到394人,整体覆盖率超过95%。建成的13个慧育中心,形成了集亲子活动、示范教学、家长学习与社区动员于一体的综合性平台,已累计开展活动116场,服务儿童675人次。



儿童神经心理发育量表测评现场

② 开展系统评估,监测儿童发展水平

2025年项目联合首都儿科研究所在毕节市开展儿童神经心理发育量表测评工作,对儿童发展状况进行系统评估。测评覆盖威宁县9个乡(镇、街道),共抽样完成271份测评。2025年底评估结果显示,经过一年干预,干预组儿童发育商显著高于农村对照组,证实干预显著提高了儿童早期发展水平。

第四章

这一年 我们



YEAR-END
SUMMARY

党支部建设	37
理事会治理	37
组织发展	38
行业行动	39
致谢伙伴	41

党支部建设

敦和基金会始终秉承“党建引领、清廉建设”的原则开展机构工作。2025年，敦和基金会党支部学习十四届全国人大三次会议精神和“八项规定”，完善了《“三重一大”管理制度》，发挥党支部参与重大决策的机制。

党支部积极发展党组织成员。本年度实现1名预备党员转正，成功发展2名预备党员，党支部队伍持续壮大。组织开展参访村民自治的良渚社区、徒步北高峰、青山湖骑行等多项党群共建活动，提升了党支部的活力和凝聚力。



理事会治理

2025年理事会指导秘书处完成了经学与民生资助战略的迭代升级，充分发挥战略引领作用。经学资助战略迭代为2.0版本，将经学学科建设作为阶段性重点工作，在大学中推动建立起符合现代高等教育体制的经学学科，健全人才培养机制，共筑中华文化复兴的根基。民生项目从“仁者爱人”的理念生长，着力于围绕流动儿童的福祉改善来打造模式，充分调动社区内外力量的自助、互助与利他潜能，回应流动儿童的成长需求并涵养其心性，共建“德业相劝、过失相规、礼俗相交、患难相恤”的社区共同体。



6月，理事会第五期文化学习交流活动在河南洛阳开展。通过了解河洛文化起源和夏代文明兴起，学习易学义理思想，进一步加深了理事对经学知识与价值的认知与理解，持续提升理事会对基金会项目指导和决策的效能。



经学事业是要让人成为真正的“人”。

——名誉理事长 叶庆均

礼乐体现了中华民族的精神和我们基金会的慈善文化。礼乐项目把其他项目用灵魂、用精神串了起来,并融入到我们的管理中。

——理事 李守力

君子决定为或不为的其中一个重要前提是——“好的发心”。

——理事 刘健

组织发展

2025年,秘书处成功举办两场“雅学沙龙”,分别聚焦中国传统冠礼文化与基金会风控合规主题,通过专家讲解、内部员工分享与案例剖析,实现文化传承与专业赋能的有机融合,有效提升了团队的人文素养与合规意识。

8月,秘书处组织召开年中战略复盘会,邀请理事会成员共同参与。会上秘书处团队围绕工作进行深入分享,明确彼此工作内容对机构目标达成的价值;全员共同梳理了敦和民生战略的生长脉络,结合“涌现式项目设计”的逻辑,清晰呈现了项目近三年来的演进路径与各阶段的核心价值,为后续民生资助战略迭代升级奠定了坚实基础。



敦和基金会2025年中战略复盘会

行业行动

4月27日，敦和基金会在浙江大学“西子计划”干预实验启动仪式上分享了城市随迁子女及家庭教育观察，积极推动实践与理论的协同合作，共同为儿童发展贡献力量。

4月2日，《中国慈善捐赠2024》报告在北京发布。该报告由清华大学公益慈善研究院携手易善数据共同研究撰写。报告旨在共建慈善数据基础设施，推动相关信息公开和统计体系建设，促进慈善资源的供需匹配、提升慈善资源使用效率。敦和基金会作为报告支持方之一，持续助力中国公益慈善行业基础设施发展。



9月11-12日,敦和基金会应邀参加由资助者圆桌论坛主办的“香港慈善战略与实践参访”活动。期间与香港社会服务联会、太古集团慈善信托基金、陈廷骅基金会等公益同行进行深度交流,聚焦香港的慈善生态、资助战略、议题聚焦、跨界协作等议题,参考借鉴其成熟的资助逻辑与治理机制。



11月21日至23日,中国基金会发展论坛2025年会以“共建可持续价值”为主题,在云南昆明成功举办。敦和基金会作为组委会成员参会,与公益同行共同探讨在变局时代共建可持续价值,坚定不移走好基金会和公益慈善高质量发展之路。



9月5日,2025华人慈善研究与实践研讨会在浙江大学召开。来自中国、美国、新加坡、马来西亚等国的15所高校和8家慈善机构的60余位专家学者和行业代表齐聚,共同探讨分享华人慈善领域的研究经验和实践创新。敦和基金会理事长沈旭欣作为会议嘉宾,深入分享敦和基金会从创立到发展的历程与实践经验。

致谢伙伴

北京春泽社会服务能力促进与评估中心

杭州六个大包公益服务中心

北京大爱清尘公益基金会

杭州市拱墅区宸心社会工作发展中心

北京基业长青社会组织服务中心

杭州市上城区九堡街道舜益社会工作服务中心

北京青少年法律援助与研究中心

杭州市上城区九智社区发展基金会

北京师范大学教育基金会

杭州市上城区阅成长公益服务中心

北京市清北中医药跨界工程研究院

杭州市上城区长腿信箱公益发展中心

北京市协作者社会工作发展中心

杭州市西湖教育基金会

北京水木医学生物发展基金会

湖南大学教育基金会

北京幸福公益基金会

南京大学教育发展基金会

北京阳光未来艺术教育基金会

清华大学教育基金会

常山县家庭教育工作者协会

曲阜师范大学孔子教育基金会

常山县阳光志愿者协会

山东大学教育基金会

稻城县慈善会

上海第一财经公益基金会

广东省中山大学教育发展基金会

上海复旦大学教育发展基金会

上海联劝公益基金会

上海同济大学教育发展基金会

上海真爱梦想公益基金会

绍兴市上虞区红十字会

绍兴市上虞区人民教育基金会

绍兴市上虞区永和镇乐和公益互助中心

深圳市阿斯度社会组织自律服务中心

厦门大学教育发展基金会

武定县正心社会工作服务中心

武穴市教育发展基金会

义乌市慈善总会

余姚市慈善总会小曹娥分会

余姚市舜益社会工作服务中心

余姚市孝美教育基金会

浙江财经大学教育基金会

浙江大学教育基金会

浙江省妇女儿童基金会

浙江省革命老区发展基金会

浙江省蕙兰教育基金会

浙江省阳明良知慈善基金会

浙江省义乌市教育基金会

中国发展研究基金会

中国女医师协会

第五章

审计

报告



AUDIT
REPORT

审计报告	45
资产负债表	47
业务活动表	49
现金流量表	50



审计报告

信会师报字[2026]第【ZA50305】号

浙江敦和慈善基金会：

一、审计意见

我们审计了浙江敦和慈善基金会（以下简称“敦和慈善基金会”）财务报表，包括2025年12月31日的资产负债表，2025年度的业务活动表、现金流量表以及相关财务报表附注。

我们认为，后附的财务报表在所有重大方面按照《民间非营利组织会计制度》的规定编制，公允反映了敦和慈善基金会2025年12月31日的财务状况以及2025年度的业务活动成果和现金流量。

二、形成审计意见的基础

我们按照中国注册会计师审计准则以及《基金会财务报表审计指引》的规定执行了审计工作。审计报告的“注册会计师对财务报表审计的责任”部分进一步阐述了我们在这些准则下的责任。按照《中国注册会计师独立性准则第1号——财务报表审计和审阅业务对独立性的要求》和中国注册会计师职业道德守则，我们独立于敦和慈善基金会，并履行了职业道德方面的其他责任。我们相信，我们获取的审计证据是充分、适当的，为发表审计意见提供了基础。

三、管理层和治理层对财务报表的责任

敦和慈善基金会管理层（以下简称“管理层”）负责按照《民间非营利组织会计制度》的规定编制财务报表，使其实现公允反映，并设计、执行和维护必要的内部控制，以使财务报表不存在由于舞弊或错误导致的重大错报。

在编制财务报表时，管理层负责评估敦和慈善基金会的持续经营能力，披露与持续经营相关的事项（如适用），并运用持续经营假设，除非计划进行清算、终止运营或别无其他现实的选择。

四、注册会计师对财务报表审计的责任

我们的目标是对财务报表整体是否不存在由于舞弊或错误导致的重大错报获取合理保证，并出具包含审计意见的审计报告。合理保证是高水平的保证，但并不能保证按照审计准则执行的审计在某一重大错报存在时总能发现。错报可能由于舞弊或错误导致，如果合理预期错报单独或汇总起来可能影响财务报表使用者依据财务报表作出的经济决策，则通常认为错报是重大的。

在按照审计准则执行审计工作的过程中,我们运用职业判断,并保持职业怀疑。同时,我们也执行以下工作:

(1) 识别和评估由于舞弊或错误导致的财务报表重大错报风险,设计和实施审计程序以应对这些风险,并获取充分、适当的审计证据,作为发表审计意见的基础。由于舞弊可能涉及串通、伪造、故意遗漏、虚假陈述或凌驾于内部控制之上,未能发现由于舞弊导致的重大错报的风险高于未能发现由于错误导致的重大错报的风险。

(2) 了解与审计相关的内部控制,以设计恰当的审计程序,但目的并非对内部控制的有效性发表意见。

(3) 评价管理层选用会计政策的恰当性和作出会计估计及相关披露的合理性。

(4) 对管理层使用持续经营假设的恰当性得出结论。同时,根据获取的审计证据,就可能导致对敦和慈善基金会持续经营能力产生重大疑虑的事项或情况是否存在重大不确定性得出结论。如果我们得出结论认为存在重大不确定性,审计准则要求我们在审计报告中提请报表使用者注意财务报表中的相关披露;如果披露不充分,我们应当发表非无保留意见。我们的结论基于截至审计报告日可获得的信息。然而,未来的事项或情况可能导致敦和慈善基金会不能持续经营。

(5) 评价财务报表的总体列报、结构和内容(包括披露),并评价财务报表是否公允反映相关交易和事项。

我们与管理层就计划的审计范围、时间安排和重大审计发现等事项进行沟通,包括沟通我们在审计中识别出的值得关注的内部控制缺陷。



中国注册会计师:

陈黎



中国注册会计师:

钱民澍



中国·上海

二〇二六年三月五日

资产负债表

2025年12月31日

(除特别注明外, 金额单位均为人民币元)

项 目	附注六	期 末 余 额	年 初 余 额
流动资产			
货币资金	(一)	1,230,578.49	9,375,513.15
短期投资			
应收款项			
预付账款	(二)	10,465.50	32,862.36
其他应收款	(三)	2,888,973.95	85,230.96
存货			
待摊费用	(四)	136,503.18	260,989.52
一年内到期的长期债权投资			
其他流动资产	(五)	180,411,211.87	195,905,425.55
流动资产合计		184,677,732.99	205,660,021.54
长期投资			
长期股权投资			
长期债权投资			
长期投资合计			
固定资产			
固定资产原价	(六)	1,980,195.22	2,251,321.15
减: 累计折旧		1,939,602.72	2,181,500.49
固定资产净值		40,592.50	69,820.66
在建工程			
文物文化资产			
固定资产清理			
固定资产合计		40,592.50	69,820.66
无形资产及其他资产			
无形资产	(七)	248,243.19	317,687.79
受托代理资产			
受托代理资产			
资产总计		184,966,568.68	206,047,529.99

单位负责人:

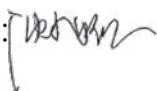

主管会计工作负责人:



会计机构负责人:



资产负债表

2025年12月31日

(除特别注明外, 金额单位均为人民币元)

项 目	附注六	期 末 余 额	年 初 余 额
流动负债			
短期借款			
应付款项			
应付工资	(八)	1,173,002.10	1,432,031.04
应交税费	(九)	40,849.65	40,386.53
其他应付款	(十)	120,445.09	95,012.44
预收账款			
预提费用			
预计负债			
一年内到期的长期负债			
其他流动负债			
流动负债合计		1,334,296.84	1,567,430.01
长期负债			
长期借款			
长期应付款			
其他长期负债			
长期负债合计			
受代理负债			
受托代理负债			
负债合计		1,334,296.84	1,567,430.01
净资产			
非限定性净资产	(十一)	158,828,026.86	166,208,100.96
限定性净资产	(十二)	24,804,244.98	38,271,999.02
净资产合计		183,632,271.84	204,480,099.98
负债和净资产合计		184,966,568.68	206,047,529.99

单位负责人:  主管会计工作负责人:  会计机构负责人: 

业务活动表

2025年度

(除特别注明外, 金额单位均为人民币元)

项 目	附注六	非 限 定 性	限 定 性	合 计
一、收入	(十三)			
其中:捐赠收入		128,486.23	7,200,000.00	7,328,486.23
会费收入				
提供服务收入				
销售商品收入				
政府补贴收入				
投资收益		13,316,933.64	4,532,245.96	17,849,179.60
其他收入		149,950.17		149,950.17
收入合计		13,595,370.04	11,732,245.96	25,327,616.00
二、费用				
(一)业务活动成本	(十四)	17,772,501.80	25,200,000.00	42,972,501.80
其中:成本		17,772,501.80	25,200,000.00	42,972,501.80
(二)管理费用	(十五)	3,191,077.84		3,191,077.84
(三)筹资费用				
(四)其他费用		11,864.50		11,864.50
费用合计		20,975,444.14	25,200,000.00	46,175,444.14
三、限定性资产转为非限定性净资产				
四、净资产变动额		-7,380,074.10	-13,467,754.04	-20,847,828.14

单位负责人: 主管会计工作负责人: 会计机构负责人: 

现金流量表

2025年度

(除特别注明外, 金额单位均为人民币元)

项 目	附注六	本期金额	上期金额
一、业务活动产生的现金流量：			
接受捐赠收到的现金		7,328,486.23	8,202,131.31
收取会费收到的现金			
提供服务收到的现金			
销售商品收到的现金			
政府补助收到的现金			
收到的其他与业务活动有关的现金		202,559.31	245,917.02
现金流入小计		7,531,045.54	8,448,048.33
提供捐赠或者资助支付的现金		37,816,944.84	41,728,272.24
支付给员工以及为员工支付的现金		6,237,417.55	8,464,262.24
购买商品、接受服务支付的现金			
支付的其他与业务活动有关的现金		2,222,223.74	3,670,651.64
现金流出小计		46,276,586.13	53,863,186.12
业务活动产生的现金流量净额		-38,745,540.59	-45,415,137.79
二、投资活动产生的现金流量：			
收回投资所收到的现金		111,936,297.31	101,749,101.83
取得投资收益所收到的现金		12,962,045.05	6,913,285.18
处置固定资产和无形资产所收回的现金		9,450.00	2,811.19
收到的其他与投资活动有关的现金			
现金流入小计		124,907,792.36	108,665,198.20
购建固定资产和无形资产所支付的现金		7,186.43	50,770.29
对外投资所支付的现金		94,300,000.00	70,000,000.00
支付的其他与投资活动有关的现金			
现金流出小计		94,307,186.43	70,050,770.29
投资活动产生的现金流量净额		30,600,605.93	38,614,427.91
三、筹资活动产生的现金流量：			
借款所收到的现金			
收到的其他与筹资活动有关的现金			
现金流入小计			
偿还借款所支付的现金			
偿付利息所支付的现金			
支付的其他与筹资活动有关的现金			
现金流出小计			
筹资活动产生的现金流量净额			
四、汇率变动对现金的影响额			
五、现金及现金等价物净增加额			
		-8,144,934.66	-6,800,709.88

单位负责人： 主管会计工作负责人： 会计机构负责人：

做探索者的
做步行者的
做守道者的

后援
陪伴
同道

地址：浙江省杭州市上城区浦玉路57号-1

电话：0571-88336789

邮箱：info@dunhefoundation.org

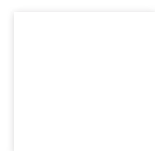

扫码下载电子报告



扫码关注微信公众号